

令和8年度 所沢市立狭山ヶ丘中学校

新入生保護者説明会

令和8年2月10日(火) 於 狭山ヶ丘中学校 体育館

日程〈場所〉

- 
- 1 受付 〈保護者昇降口〉 14:10～
 - 2 DVD放映・体育着等販売 〈体育館〉 14:10～14:30
※放映内容:本年度の体育祭・合唱コンクール
 - 3 学校説明会 〈体育館〉 14:30～15:20
次第
 - 1) 校長挨拶
 - 2) 教育課程等について
 - 3) 中学校生活について
 - 4) 保健室より
 - 5) 相談室より
 - 6) 会計関係について
 - 7) PTA関係について
 - 4 その他

①説明会には、この冊子とゆうちょ銀行の自動払込利用申込書をお持ちください。

②説明会の受付にて、ゆうちょ銀行の自動払込利用申込書をご提出ください。

③説明会終了後、お子様と一緒に下校となります。

所沢市立狭山ヶ丘中学校

所沢市東狭山ヶ丘5丁目893番地

電話 04-2924-8167

FAX 04-2924-8149

<http://www.tokorozawa-stm.ed.jp>

sayamagaoka-j@tokorozawa-stm.ed.jp

目指す学校像

令和7年度 所沢市立狭山ヶ丘中学校

人と人との交わり、心の交流が実感できる温かな学校

安全・安心を基盤として…

生徒にとって…

個性が発揮できる学校

教師にとって…

協働できる学校 チーム狭山ヶ丘

保護者にとって…

信頼と協力ができる学校

地域にとって…

開かれ共に育つ学校

“はじめに子どもありき”

基本理念
学校経営方針
「協働・研鑽・尊重・連携」

1. 協働 (全教職員が協力し高め合う) 同僚性を発揚し、学校教育目標の達成に努める
2. 研鑽 (謙虚な姿勢で学び合う) 最大の教育環状は教師という認識を持ち学び続ける
3. 尊重 (生徒、保護者の立場に立ち寄り) 生徒一人一人のよさを引き出し活かす
4. 連携 (9年間を貫通した小・中の連携) 学校、家庭、地域社会、諸機関との連携を深める

自立と共生

学校教育目標

自ら学ぶ生徒 (知)
＜学ぶ意欲＞
自己を高めるために、主体的に学び続ける生徒

心豊かに生徒 (徳)
＜思いやる心＞
自他を大切にし相手の立場に立って考え行動できる生徒

たくましく生徒 (体)
＜継続する力＞
心身ともに健康で挑戦できる生徒

3つの基礎：思考力

国、県
・日本国憲法
・教育基本法・学校教育法
・学習指導要領
・埼玉県教育振興基本計画

所沢市
・所沢市教育大綱
・所沢市の教育理念
・所沢市教育振興基本計画

目指す生徒像

- 自己を高めるために、主体的に学び続ける生徒 ～ (知) 自ら学ぶ生徒～
- 自他を大切にし、相手の立場に立って考え行動できる生徒 ～ (徳) 心豊かに生徒～
- 心身ともに健康で挑戦できる生徒 ～ (体) たくましく生徒～

重点・努力点

- <重点> 「信頼関係の構築」～教育は信頼関係の上に成り立つもの～ 生徒・教職員・保護者・地域の「えがおか がやく 学校」等
- ・あたたかな心の交流が実感できる教育活動の推進 ・いじめを許さない学校風土の醸成 ・多様性を認め合う心の育成 ・学年・学級経営の充実 等
- <努力点> 「学力向上」
- ・トコろん学力向上プロジェクト基礎研究 学校研究テーマ「自立と共生の力を持った生徒の育成～学校教育目標の具現化にむけて～」

目指す教師像

- 教育者、教育公務員として自覚・情熱・使命感・責任感のある教職員
- 謙虚な姿勢を忘れず、向上心をもち学び続ける教職員
- 「チーム狭山ヶ丘」の一員として協働し、相乗り、朝明生、人間性を高めあう教職員
- 生徒・保護者・地域のために積極的に協働する教職員
- 能率的に職務を遂行し、自身の健康と生活を大切にす教職員

1 学校教育目標・授業等

○学校教育目標

『自立と共生』

・自ら学ぶ生徒(知) …… 学ぶ意欲
 ・心豊かな生徒(徳) …… 思いやる心
 ・たくましい生徒(体) …… 継続する力

○令和8年度生徒数・学級数見込 (令和7年12月10日現在)

生徒数				学級数				
1年	2年	3年	合計	1年	2年	3年	特別支援	合計
177	163	171	512	5	5	5	1	16

○1年生の授業

教科等	必修教科									道徳	特別活動	習 習 の 的 時 学 間 習 の 的 時 学 間
	国語	社会	数学	理科	音楽	美術	体育保健	家庭技術	英語			
週	4	3	4	3	1.3	1.3	3	2	4	1	1	1.4
年間	140	105	140	105	45	45	105	70	140	35	35	50

2 部活動

○部活動 (希望参加です。令和7年度の部活動です。)

- (1) 運動部 野球 剣道 陸上 サッカー 卓球(男子)
 ソフトテニス(男子・女子) バレーボール(女子)
 バスケットボール(男子・女子) ソフトボール(女子)
- (2) 文化部 吹奏楽 合唱 美術 家庭技術
 ※令和8年度より家庭・技術は統合する予定です。

- ◎ 年間を通して水曜日と定期テスト5日前は原則として部活動がありません。
 ただし、水曜日に関しては、大会1ヶ月前から活動する場合があります。

○最終下校時刻等 (令和7年度予定) 終了時刻：諸活動終了時刻 下校時刻：最終下校時刻

		4～8月	9月	10月 ※	11～12月	1月	2月	3月
	終了時刻	5:45	5:30	4:45	4:20	4:30	5:00	5:30
	下校時刻	6:00	5:45	5:00	4:30	4:45	5:15	5:45
給食があり、午前で終わる日	終了時刻	4:30						
	下校時刻	4:45						
始業式・終業式(給食がない日)	終了時刻							
	下校時刻							

- ・月曜日(5時間日課)の活動の終了時刻は5:00、下校時刻を5:15とする
 ※新人大会で勝ち上がった部活動に関しては、活動時間を30分程度延長することがあります。

3 購入する物・制服取扱店

1、購入する物

- 校服(制服)
- ワイシャツ
- 名札 … 2つ
- 上履き
- 体育館履き
- ジャージ
- 体育着 (短パン、半袖)
- ポロシャツ(夏用)…衣替えまでに各家庭で購入
- 防寒着(冬用)…必要に応じて各家庭で購入、詳細は、この資料の「3、中学校の生活について「狭山ヶ丘中学校生徒心得(生徒手帳)」の一部抜粋」を参照
- その他の学用品
 - * 入学後、教科担当から、詳細について、入学後にお伝えします。

2、制服等販売店と主な取り扱い品について

※詳しくは各店舗にお問い合わせください。

店名 電話番号 住所	油屋	北田商店	スクールベン	オザワスポーツ
	2948-2602 狭山ヶ丘 1-3006-3	2948-2319 狭山ヶ丘 1-2294-13	2903-3055 小手指町 1-15-7 2階	2922-6677 有楽町 12-2
制服 ワイシャツ	○	○	○	
名札	○	○		
ボタン	○	○		
上履き・ 体育館履き	○	○		
ジャージ	見本はありませんので、サイズがわかった状態であれば、取次できます。			○
短パン 半袖	短パンの取り扱いのみ			○

4 中学校の生活について

狭山ヶ丘中学校生徒心得〈生徒手帳〉より

狭山ヶ丘中学校の生徒であるという自覚と誇りを持ち、一人一人が、自らを成長させると共に、生徒のすべての幸福を守るために、次の心得を守って中学校生活を過ごしましょう。

(1) 登下校時

- ①遅刻をしないように登校する。
- ②登下校時は原則として制服を着用する。
- ③登下校は徒歩通学を原則とする。
- ④定められた下校時刻に必ず下校し、家にまっすぐ帰る。

(2) 学習

- ①自分から進んで学習に取り組む。
- ②授業中は迷惑をかけないように注意する。
- ③授業開始時刻には学習準備をして席に着く。
- ④授業に必要なものを忘れない。
- ⑤授業中に教室を出入りするときは、教師の許可を得る。

(3) 礼儀

- ①先生・来校者に会ったらあいさつをする。
- ②職員室・校長室・その他の部屋への出入りの時は、必ずノックしあいさつをする。

(4) 所持品

- ①所持品には名前を記入する。
- ②生徒手帳は常に携帯する。
- ③学校には、貴重品・携帯電話・不必要な現金・危険な物・お菓子・法律で所持が禁止されているもの、その他学習に関係ないものは持参しない。
- ④他人の者を無断で使用しない。

(5) 休み時間・放課後の生活

- ①休み時間には次の時間の準備・特別教室への移動等を行い、安全に過ごす。
- ②他教室に無断で出入りしない。
- ③放課後、用事のない生徒は下校する。
- ④下校の際、教室の整理整頓・戸締り・消灯を行う。

(6) 学校の施設・設備・備品の利用

- ①教室はいつも整理整頓を心がける。
- ②非常口や緊急用具は必要な時以外は使用しない。
- ③学校の施設等は大切に使用する。万一破損した場合は速やかに届け出る。場合によっては弁償する。
- ④特別教室等学校の施設の利用は、それぞれの使用規定に従う。
- ⑤トイレ・水道等は清潔に使用する。

(7) 諸届、および許可

①欠席等の連絡は、原則、当日の8:20までに「テトル」でお願いします。

(電話での届出は急な場合のみ可)

②住所・緊急連絡先等の変更があった場合は、速やかに担任に申し出てください。

③在学証明書・成績証明書・学生割引証明書が必要な場合は担任に申し出てください。

④特別な理由で自転車を利用して通学をする場合は、相談の上決定します。

(8) 服装

学校指定の制服を正しく着用させてください。

①校服

	男子	女子
冬服	ブレザー、ワイシャツ、 スラックス、ネクタイ	ブレザー、ワイシャツ、スカート、リボン、 スラックス、ネクタイ
夏服	ポロシャツ、スラックス	ポロシャツ、スカート、スラックス

・衣替えは6月1日と10月1日を原則とします。(更衣前後1ヶ月を移行期間とし、適宜使い分けてよい。)

7月1日から体育祭終了までは体育着での登下校も可とします。

・男女ともブレザーのボタンは学校指定のものとし、(無くなった場合は購入してください。)

※女子のスカートの長さは膝丈です。本校における膝丈とは膝立ちの姿勢になったときに床にスカートがつく長さとしています。

※校内で制服を着用している時は左の胸に名札をつけることになっています。登下校の時は安全上のこともあるため、つけなくても良いことになっています。

※ジャージは、自分に合ったサイズの物を購入してください。特にジャージ裾を引きずってしまうような場合、裾上げをしてください。

※体育着・ジャージは新しいデザインのものでなくても使用して構いません。

②頭髪

・中学生らしい清潔感のある髪型とする。(染色・加工はしない)

※茶髪、脱色などは認めていません。また、ワックスなどの整髪料をつける事も基本的には認めていません。女子が髪を束ねる場合、ゴムやピンで止めます。ヘアバンドやカチューシャなどは認めていません。女子は普段の生活では長さに関わらず、束ねていなくても構いません。

(体育の授業では肩につく長さの髪は束ねるようになっています。男女問わず、一部だけが極端に長いなど、気になる際には声をかけていきます。)

③防寒具

・制服に加えて次のものを着用することができます。セーター(Vネックのもの・カーディガンを含む)、コート(ダッフルコート・Pコート)、部活動等で使用している防寒具。女子は必要に応じてストッキングの着用可。

※制服の中に着るセーターやカーディガンの色に指定はありません。ただし学校生活を考えると黒、紺、灰色などが良いと思います。

④ベルト・靴下

・制服にふさわしいものを着用させてください。

※色の指定はありませんが、例えば赤いベルトをしていたら注意をします。靴下も指定はありません。「1年生は白のみ」などの約束事はありません。

⑤履物

- ・外履きは、体育時に使用できるもの。
- ・上履き、体育館履きは学校指定のものを使用します。

※体育の授業では、靴紐のある、走るのに適したものとしています。また、上履きは学年カラー（**新一年生は青色**です）が入っていればどのメーカーのものでも構いません。名前はかかどに黒で書いてください。落書きにならないようお願いします。

⑥カバン

- ・教科書、ノート類が持ち運べるもので、教室のロッカーに入るか、邪魔にならないものとしてください。

※色、形など特に指定はありません。できれば両手が空くものの方が良いと思います。

⑦熱中症対策

- ・熱中症の予防として登下校時の日傘・帽子の使用を励行しています。

*この他に、特別な場合は担任に事情を申し出て、学校長の許可を受ける。

狭山ヶ丘中学校のルールは一つです。すなわち1年生から3年生まで同じです。
したがって、1年生には認められず、2・3年生になったら認められるといったものではありません。
生徒間で不文律としてある約束事は、無くしていきたいと考えています。

○日課表

	月		火・木・金			水		
登校		～ 8:25		～ 8:25		～ 8:25		～ 8:25
(朝会)	8:30	～ 8:45	8:30	～ 8:45	8:30	～ 8:45	8:30	～ 8:45
朝読書	8:30	～ 8:38	8:30	～ 8:38	8:30	～ 8:38	8:30	～ 8:38
朝の会	8:38	～ 8:46	8:38	～ 8:46	8:38	～ 8:46	8:38	～ 8:46
1校時	8:55	～ 9:45	8:55	～ 9:45	8:55	～ 9:45	8:55	～ 9:45
2校時	9:55	～ 10:45	9:55	～ 10:45	9:55	～ 10:45	9:55	～ 10:45
3校時	10:55	～ 11:45	10:55	～ 11:45	10:55	～ 11:45	10:55	～ 11:45
4校時	11:55	～ 12:45	11:55	～ 12:45	11:55	～ 12:45	11:55	～ 12:45
給食	12:45	～ 13:20	12:45	～ 13:20	12:45	～ 13:20	12:45	～ 13:20
昼休み	13:20	～ 13:40	13:20	～ 13:40	13:20	～ 13:40	13:20	～ 13:40
5校時	13:45	～ 14:35	13:45	～ 14:35	13:45	～ 14:35	13:45	～ 14:35
6校時	—		14:45	～ 15:35	14:45	～ 15:35	14:45	～ 15:35
清掃	14:40	～ 14:55	15:40	～ 15:55	—			
帰りの会	15:00	～ 15:10	16:00	～ 16:10	15:40	～ 15:50	15:40	～ 15:50

5 保健関係について

○保健室について

(1) 保健室は次の場合に利用する。

- ・学校でケガをした時、体の調子が悪くなった時
- ・自分の心身について悩み事がある時
- ・保健活動で用事のある時 等

(2) 保健室では

- ・原則として保健室での休養は1時間までとし、よくなる時は、ご家庭に連絡して早退します。

(※可能ならば徒歩で帰宅させますが、場合によってはお迎えをお願いします。)

⇒体調不良については、発熱の有無に関わらず、大事をとって早退する場合があります。

- ・治療が必要なケガが発生した場合は、ご家庭に連絡し、医療機関を受診します。
- ・内服薬は置いていません。
- ・一時的な応急処置、休養の場であり、継続的な処置は行いません。

(※例えば、前日のけがの処置や湿布の貼り替えなどは行っていません。)



○欠席・遅刻・早退等の連絡について

欠席等については、原則、totoruでの入力または生徒手帳に記入し保護者捺印の上、本人もしくは兄弟姉妹、お近くの家の生徒に渡してください。電話での連絡は、緊急時以外はご遠慮ください。

○入学式時の保健関係提出物

(1) 保健調査票

健康診断や医療機関の受診時に使用する調査票です。4月時点でのお子様の健康状態についてご記入ください。「予防接種の記録」「結核について」の記入漏れにご注意ください。「アレルギー調査」については、医師の診断があるもののみをご記入ください。

(2) 緊急連絡カード

ご家庭に、早退等の連絡をする際に使用します。連絡をとりやすい順に番号をつけていただけると、連絡がスムーズにいきますのでご協力ください。併せて、携帯電話をお持ちの方は携帯番号もお書きください。(勤務先や連絡先に変更があった場合は速やかに担任までお知らせください。)

(3) 独立行政法人日本スポーツ振興センター制度への加入について「同意書」

学校の管理下(授業、部活動、登下校等)において負傷等をし、医療機関で治療を受けた場合、医療費等の給付が行われる制度です。治癒するまでに、かかった医療費の総額が窓口払い1,500円以上の場合、給付の対象になります。掛金は、年額920円(保護者負担額460円、市負担額460円)で、全員加入を原則としています。現在、所沢市では「子ども医療費助成制度」により中学3年生までの医療費(保険診療分)は所沢市で負担していますが、学校管理下でおこる災害については日本スポーツ振興センターの災害共済給付制度が優先になります。

申請する場合は、用紙を医療機関にて持っていき記入してもらい、学校に提出してください。学校で手続きをして、給付金が支払われるまで約3か月かかります。用紙は、病院用・接骨院用・薬局用等にわかれているので、必要な用紙を養護教諭までお知らせください。

○学校感染症にかかった場合の出席停止について

学校の集団生活において感染症が流行するのを防ぐために、学校長の指示で休んでいただく措置です。医療機関で診断された場合は、担任までお知らせください。診断書・証明書など必要ありませんが、医師の指示に従って、登校許可を受けてから登校するようにしてください。

表1 学校感染症および出席停止期間の基準

分類	感染症の種類	出席停止期間の基準	
第1種	(※)	治癒するまで	
第2種	新型コロナウイルス感染症	発症後5日、かつ、症状軽快後1日を経過するまで	
	インフルエンザ	発症後5日、かつ、解熱後2日（幼児3日）が経過するまで	
	百日咳	特有の咳が消失するまで、または、5日間の適正な抗菌剤による治療が終了するまで	
	麻疹（はしか）	解熱した後、3日を経過するまで	
	流行性耳下腺炎（おたふくかぜ）	耳下腺、顎下腺または舌下腺の腫脹が発現した後5日間を経過し、かつ、全身状態が良好となるまで	
	風しん	発疹が消失するまで	
	水痘（みずぼうそう）	すべての発疹が痂皮化するまで	
	咽頭結膜熱	主要症状が消失した後2日を経過するまで	
	結核	症状により学校医その他の医師が感染の恐れがないと認めるまで	
第3種	髄膜炎菌性髄膜炎	症状により学校医その他の医師が感染の恐れがないと認めるまで	
	コレラ、細菌性赤痢 腸管出血性大腸菌感染症 腸チフス、パラチフス 流行性角結膜炎、急性出血性結膜炎	症状により学校医その他の医師が感染の恐れがないと認めるまで	
	その他の感染症	溶連菌感染症	適正な抗菌剤治療開始後24時間を経て全身状態が良ければ登校可能
		ウイルス性肝炎	A型・E型：肝機能正常化後登校可能。B型・C型：出席停止不要。
		手足口病	発熱や喉頭・口腔の水疱・潰瘍を伴う急性期は出席停止、治癒期は全身状態が改善すれば登校可
		伝染性紅斑	発疹（リンゴ病）のみで全身状態が良ければ登校可能
		ヘルパンギーナ	発熱や喉頭・口腔の水疱・潰瘍を伴う急性期は出席停止、治癒期は全身状態が改善すれば登校可
		マイコプラズマ感染症	急性期は出席停止、全身状態が良ければ登校可能
		感染性胃腸炎 （流行性嘔吐下痢症）	下痢・嘔吐症状が軽快し、全身状態が改善されれば登校可能
		アタマジラミ	出席可能（タオル、くし、ブラシの共用を避ける。）
		伝染性軟属腫（水いぼ）	出席可能（多発発疹者はプールでのビート板の共有は避ける。）
		伝染性膿痂疹（とびひ）	出席可能（プール、入浴は避ける。）

※第1種学校感染症：エボラ出血熱、クリミア・コンゴ出血熱、痘そう、南米出血熱、ペスト、マールブルグ熱、ラッサ熱、ジフテリア、重症急性呼吸器症候群（SARS）、急性灰白髄炎（ポリオ）、鳥インフルエンザH5N1）

○健康診断について

4月から健康診断が始まります。日程につきましては、新年度改めてお知らせいたします。受診のすすめが届きましたら、早めの受診をお願いします。

○そのほか

着替えの貸し出し

制服等をよごした時には体育着を貸し出しています。洗ってお返してください。なお、下着については新品を差し上げていますので、新しいものをお返してください。

6 さわやか相談室の紹介 (令和7年度)

相談室は、生徒が心穏やかな学校生活を送れるよう利用されています。また、保護者の皆様からのご相談にも応じております。お子様のことで、ご心配なこと、困ったことがございましたら、ぜひ、ご利用下さい。

相談員 : (月曜日～金曜日)

スクールカウンセラー : (隔週 水曜日)

スクールカウンセラー : (毎週 金曜日)

場所 : 狭山ヶ丘中学校 C棟(職員室棟) 3階

開室時間 : 月曜日～金曜日 午前10時～午後3時30分

利用方法 : お電話にて予約をお受けしています。

電話04-2924-8167

(狭山ヶ丘中学校代表電話)

*電話は代表にかかりますので、相談員を呼び出して下さい。

*お電話では「相談室をお願いします。」とお願いいただけたら、相談室につながります。お名前をお尋ねすることはありませんので、お気軽にご連絡ください。

*新年度、相談員やスクールカウンセラーが替わることもあります。

寄せられた相談

☆子どもが学校へ行きたくないと言っています。

☆いじめられていないでしょうか。

☆朝、なかなか起きられません。

☆以前よりしゃべらなくなりました。

☆遊びに行かず、一人で過ごすことが多いです。

☆反抗することが多くて気になります。

☆最近、子どもの行動が心配です。

☆子どもの友人関係が心配です。 等々

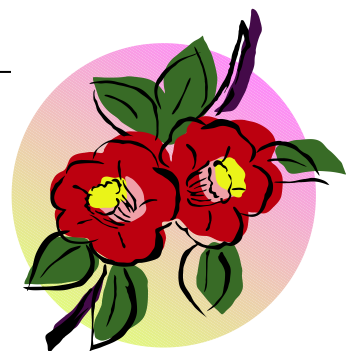

7 諸経費と納入について (令和8年度の予定)

◎【給食費】 令和6年度公会計になりましたので集金はありません。

◎【学年費】 月額 3,200円
(5月～12月までの集金)

※教材費(各教科の問題集等)、生徒会費(年額:600円)に使用されます。

※詳細については、入学以降の保護者会で説明いたします。

◎【PTA会費】 年額 2,400円(一括になる予定です)

※R7年度より「スクペイ」という集金サービスを利用しています。

会員は請求通知をスマホで受け取り、スマホで支払えます。

支払い方法は、好きな銀行口座を選んで即時決済が可能。

(次年度、会費納入日等が決まり次第お知らせいたします。)

◎【その他】 3年生の修学旅行については、必要額を事前に業者が集金します。

◆ 金融機関 ゆうちょ銀行

※ 郵便局引落日 毎月15日(休みの日の場合はその翌日)

※ 入学時にお届けのゆうちょ銀行口座からの引き落とし(手数料:10円)

☆ 令和7年度 学年集金

集金月	学年費		
5月	3,200円	9月	3,200円
6月	3,200円	10月	3,200円
7月	3,200円	11月	3,200円
8月	3,200円	12月	3,200円
		計	25,600円

8 P T Aについて (令和8年度の予定)

狭山ヶ丘中学校 P T A案内

狭山ヶ丘中学校
新1年生保護者 様

令和8年2月10日
狭山ヶ丘中学校 P T A本部

大変ご多用の折、新入生保護者説明会にご参加いただき、誠にありがとうございます。
さて、本校の P T A活動につきましては、多くの保護者の方にご協力をいただき、各委員会が活発に活動しております。皆様におかれましては、次項の「各委員会の役割」などを参考に P T A活動をご理解の上、積極的にご参加くださいますようお願いいたします。

下記の組織図は、令和7年度のものです。

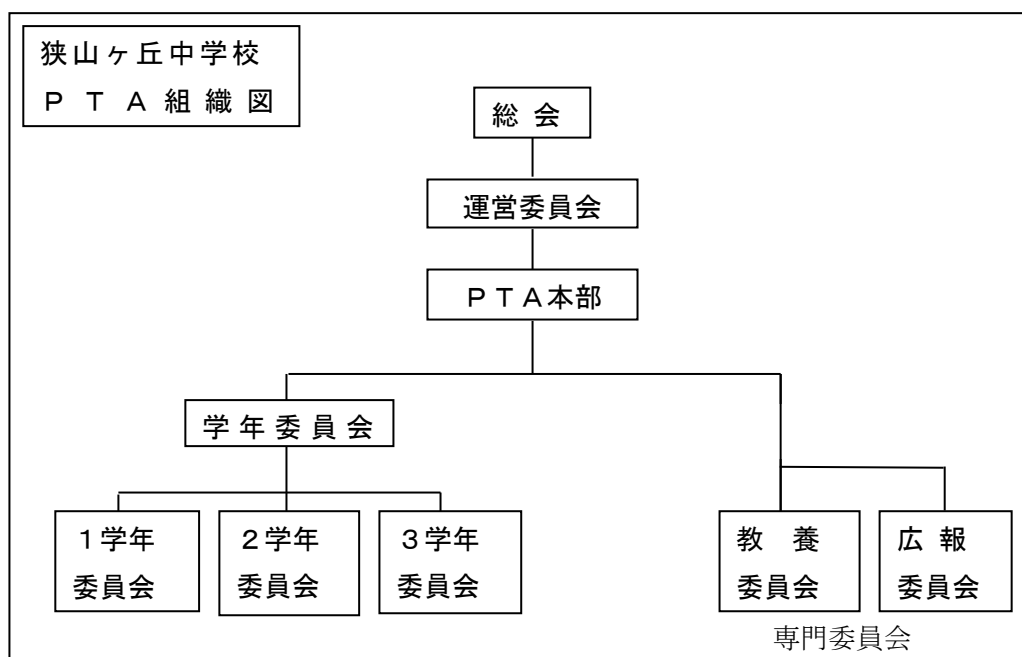

各委員会の役割

大幅な見直しをしておりますので、この限りではありません。

学年委員会

各学年より最低5名（上限なし）選出
会員の教養、親睦に関すること及び各クラスの連絡、調整を図るための行事を企画。

学校、PTA行事への協力

（担当事業）クラス親睦会、あいさつ運動、環境整備作業、
合唱コンクール会場係、体育祭パトロール
夏祭りパトロール等

教養委員会

2学年より最低5名（上限なし）選出
家庭教育学級の運営。

学校、PTA行事への協力

（担当事業）人権教育合同講座、進路指導講座等

広報委員会

1学年より最低5名（上限なし）選出
広報誌「狭山ヶ丘」の企画・編集・発行（年2回発行）
学校、PTA行事への協力

○ 先生方の参加

各委員会には、学年から先生方が参加されます。

9 入学式について *今後、変更がありましたら学校ほっとメールにてお知らせします。

1 期 日 令和8年4月8日(水)

2 日 程

時 刻	内 容	場 所
8 : 1 5	クラス発表 (掲示) 昇降口の左側付近の予定	中庭ロータリー
~ 8 : 3 5	自分のクラスへ移動・下足箱に靴を入れ、A棟4階へ	生徒昇降口より
8 : 4 0	出席確認・入学式の諸注意	各クラス
9 : 1 5	廊下整列・移動	各クラス前廊下
9 : 2 0	新入生入場	体育館
9 : 2 5	入学式開式	体育館
1 0 : 3 5	新入生退場 在校生退場後 1 1 : 4 5 頃、保護者退場	体育館
1 0 : 5 5	学級開き 新入生保護者、学級開き参観	各クラス
1 1 : 4 5	下校 1 2 : 0 0 頃までには下校します。	

《保護者の皆様へ》

- ・保護者用昇降口の下足入れをご利用ください。
- ・保護者昇降口を入りますと受付がありますので、受付を済ませていただき、体育館へご入場ください。

※時程や保護者の皆様の動き等については、あくまでも現時点での予定です。

3 持ち物等 (生徒の持ち物 および 保護者受付で保護者に提出していただくもの)

- | | |
|----------|---|
| ・生徒の持ち物 | ①上履き ②体育館履き ③筆記用具 ④カバン ⑤名札 |
| ・保護者の提出物 | 保護者受付で提出していただくものはありません。
以下の書類に「クラス・出席番号」を記入して、4月9日(水)に担任に、本資料の封筒ごと提出するようお願いします。
①個人調査票 ②保健調査票 ③緊急連絡カード
④日本スポーツ振興センター申し込み
⑤学習者用コンピュータ等使用 同意書
⑥クラウドサービスを利用したアプリの使用 同意書
⑦所沢市立小中学校給食費補助金同意書兼委任状 |

◎服装や持ち物に関しましては、生徒心得を参考にしてください。

【重要】メール配信に伴う登録について

メール配信について

本校では、令和5年度より学校のお知らせや行事等の予定変更など急を要する場合、安全に関することなどをテトルで配信しております（テトルへの登録は入学式以降になります）災害時の連絡やテトルだけでは連絡が不十分であると判断した際には、学校ほっとメールでも配信いたします。

※本日よりテトルの登録が終わるまで、新入生保護者様に中学校からのお知らせをする手段の1つとして、この学校ほっとメールを使う場合がありますので、登録をお願いいたします。

以下の手順にて、登録手続きを行っていただきますようお願いいたします。登録は随時可能です。また、「ezweb.ne.jp」「icloud.com」「docomo.ne.jp」をお使いの方は「info@cyg.mail-tokorozawa.jp」の受信ができるよう設定をお願いいたします。

現在、ケイタイ電話会社のキャリアメールでない「@gmail.com」等については不具合が確認されておりませんので、推奨いたします。

お手数をおかけいたしますが、理解とご協力をお願いいたします。

メール配信が登録できているかの確認を一斉に2/14（金）12:00、2/21（金）12:00配信いたします。この確認メールが届かない保護者様は、登録のご対応をお願いいたします。

【登録方法】

- 1 以下のメールアドレスまたは右のQRコードを読み取って空メールを送信します。（iPhoneの場合は、件名に「登録」などの文字を入れると送信できます。）

rgw6815@cyg.mail-tokorozawa.jp



- 2 数分以内に返信メールが届きますので、本文中の http から始まる URL にアクセスします。（＝メールへの返信ではありません。）
※返信メールを受信できない理由のほとんどが受信拒否設定になります。

「cyg.mail-tokorozawa.jp」からのメールが届くよう設定し、空メールの送信からお試してください。

- 3 画面の内容に従い、生徒名（フルネーム）、連絡先（携帯番号）、保護者名と続柄、**現在の学年**を入力して、最後に登録ボタンをクリックして登録完了です。

※ 本校に2名以上のお子様がいる場合、1人目を登録した際の返信メールのURLに再度アクセスして、2人目以降も登録してください。

〔備考〕

- ① 登録料や情報配信に料金はかかりませんが、受信する際の通信費（パケット代）は、受信される方の負担となります。
- ② 登録の人数等に制限はありませんので、両親、兄弟、祖父母等、お子さまに関係する方の携帯電話やパソコンのメールアドレスにも登録できます。
- ③ 配信を希望する必要なカテゴリ（学年等）を選択してください。
- ④ J-ALERTの発報や市内観測地点における気象庁発表の「震度5弱以上」の地震が発生した場合には、J-ALERTの情報や生徒の安否確認・引き取り依頼のメールが登録者全員に自動配信されます。

【削除方法】

- 1 以下のメールアドレスまたは右のQRコードを読み取って空メールを送信します。

mr7242@cyg.mail-tokorozawa.jp

- 2 数分以内に「削除完了のお知らせ」のメールが届きます。

※毎年3月終わりに自動で、進級時は学年の更新、卒業後の5月末に削除になります。



登録画面

「info@cyg.mail-tokorozawa.jp」は、PCメールです。

上記のアドレスが受信できるよう設定をしてください

お子様の氏名を「フルネーム」で入力願います。

ご使用している携帯電話の電話番号を半角の数字で入力願います。

保護者の氏名（フルネーム）と続柄を入力してください。

「該当する部分」にチェックを入れてください。

最後に登録のボタンを押すと完了です。

【 中学校】

以下の項目を入力してください。

▼生徒の名前をフルネームで入力してください。
※教職員の方は、氏名を入力してください。

▼連絡先を半角数値で入力してください。

▼保護者の名前と続柄を入力してください。
例：所沢 花子(母)
※教職員の方は、バスクードを入力してください。

▼該当する選択肢を選択してください。

- 4月入学予定
- 1年生
- 2年生
- 3年生
- 4月入学予定(特別支援学級)
- 特別支援学級(1年生)
- 特別支援学級(2年生)
- 特別支援学級(3年生)
- 校長
- 教頭
- 教職員
- その他関係者

入力された内容で登録しますので、登録ボタンを押してください。

2/10(火)新入生保護者説明会・4/8(水)入学式の2つとも以下の地図の通りになります。

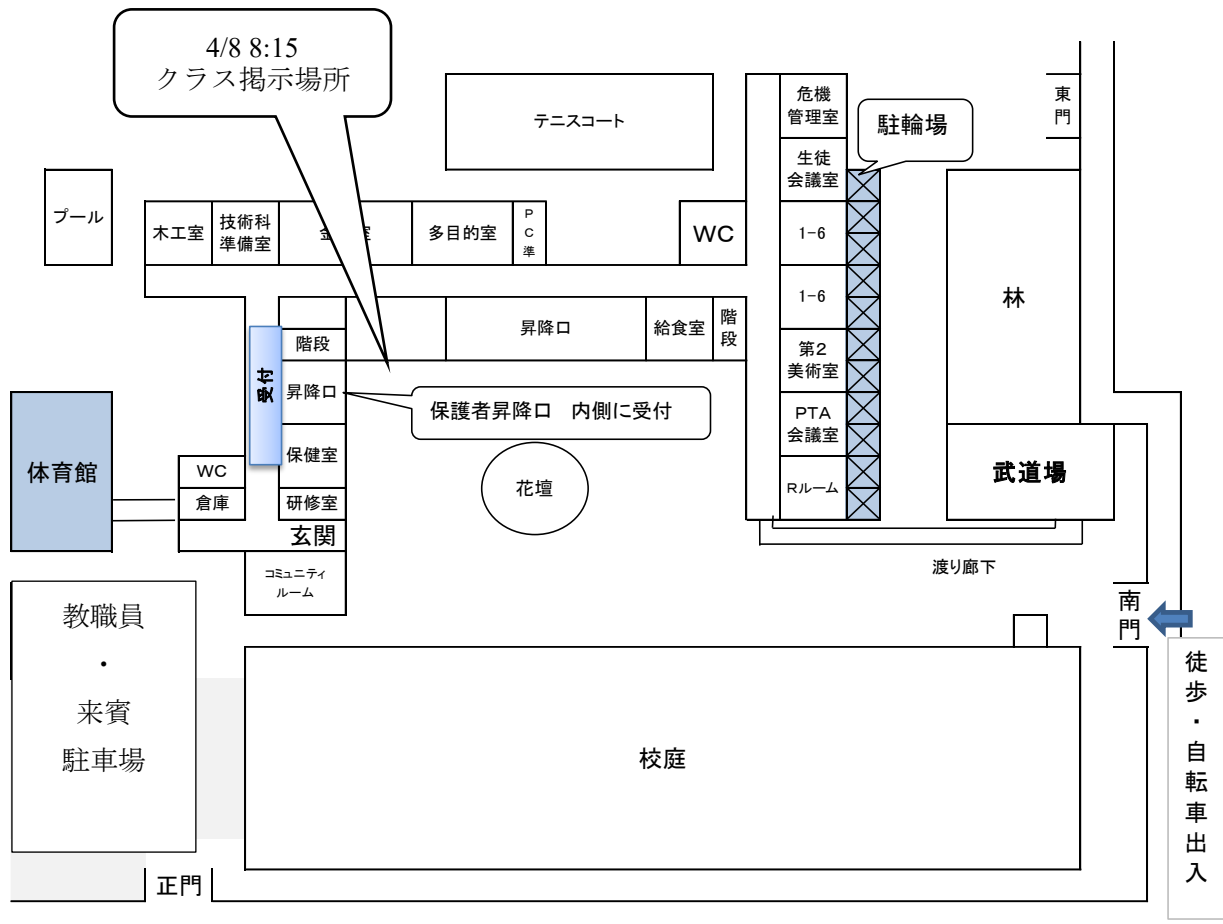

確認 校舎南側(武道場横)駐車を駐輪場としてご利用下さい。案内表示に従って駐輪場をご利用下さい。

注意！！ 駐車場のご用意がありませんので、徒歩・自転車でご来場下さい。

表

保護者用リーフレット（令和8年度～）



所沢市教育委員会

GIGAスクール構想@TOKOROZAWA

ICT環境により、児童生徒が、いつでも、どこからでも、誰とでも、自分らしく学べる姿の実現を目指します。

学習者用コンピュータ 「Chromebook（クロームブック）」

Google Workspace for Education

Googleが開発した「Chrome OS（クローム オーエス）」というOS（基本ソフト）を搭載したコンピュータです。ほとんどの作業をインターネット上（クラウド）で行います。子供たちは、1人ひとりがGoogleのアカウントを持ち、以下のアプリケーションを学習に使用します。



オンラインドリル 「ミライシード（ドリルパーク）」

子供たちの理解度に応じたドリル学習で、個別学習の充実を図ります。

【配信教科】

小学校：国・社・算・理・英
中学校：国・社・数・理・英



授業支援クラウド 「schoolTakt（スクールタクト）」

先生から配付されるデジタルのワークシートに沿って学習を進めます。友達の考えを閲覧したり、共同編集を行ったりすることができ、対話的な学びを充実させます。



液晶ディスプレイ + 画面転送装置

すべての普通教室に55型ディスプレイと無線転送装置があり、コンピュータから映像を映し出すことができます。インターネットはすべての教室からつながります。

校内LAN整備

GIGAスクール構想とは・・・「1人1台の学習用端末（タブレットなど）」と、学校の「高速大容量インターネット環境」を一体的に整備することで「すべての子供たちに、公平で最適な学びを保障する」ために、国が推進している事業です。

お知らせとお願い

児童生徒が、いつでも、どこからでも、誰とでも、自分らしく学べる姿の実現

学習者用コンピュータ等使用同意書について

*小・中学校入学時や転入時、その他必要に応じてご提出いただけます。
 (学校より配布されます。)
 *学校や家庭で使用するために必要な書類です。ご記入・ご提出をお願いします。

使用上の約束について

*子供たちの健康保持の観点から、使用可能時間を設定しています。
 小学生：午前6時～午後9時
 中学生：午前6時～午後10時
 *インターネットの閲覧については、フィルタリングをかけ、不適切なサイト等は閲覧できな
 いようにしています。
 *クロームブックには、子供たちが学習のため、それぞれのアカウントでログインします。保
 護者の方は、安全な使用のため、見守りをお願いします。

家庭への持ち帰りについて

*家庭に持ち帰り、使用する場合はインターネット環境が必須です。ご家庭のインターネット環境にクロームブックを接続して使用します。(通信量はご家庭の負担となります。)
 *家庭で使用する充電用ACアダプタが1台につき1つ配付されます。
 *持ち帰る際に使用するケースにつきましては、ご家庭でご準備ください。
 サイズ【11.6インチ 縦204mm 横287mm 厚さ20.3mm 重さ1.33kg】

よくある質問

Q クロームブックへのログイン方法は？

A 1人ひとりGoogleアカウントがあり、それを使ってログインします。小学1～4年生は二次元コードをかざしてログインします。5年生以上の学年はIDとパスワードを入力します。

Q 故障、破損した場合はどうすればいいですか？

A 担任の先生に端末の状況を伝えてお渡しくください。故障の原因が故意または重大な過失による場合は、修理費等を負担していただくことがあります。ACアダプタ、タッチペンも含めて、貸与されているものになりますので、大切に使うよう、お声かけください。

Q 閲覧制限や利用制限について教えてください。

A 動画サイトやSNS等については閲覧を制限しています。また生活習慣確立のためにも使用可能時間も設定しています。学校でも情報モラル教育を行っていますので、家庭でも使用法について話し合ってみてください。